

I consumi? Falciati dalle spese obbligate

written by Redazione

31 Agosto 2015

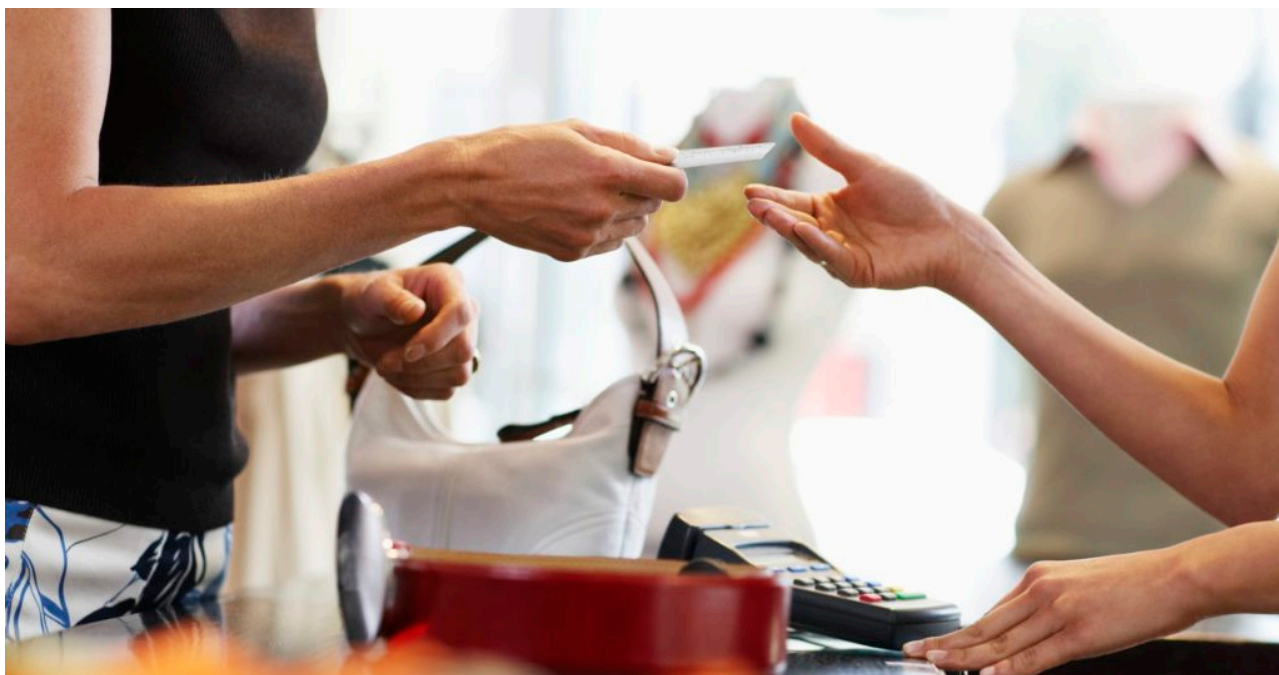

Negli ultimi venti anni la spesa delle famiglie si è progressivamente spostata verso i consumi obbligati che oggi assorbono circa il 42% del totale; in crescita soprattutto la componente relativa all'abitazione, la cui spesa pro capite è passata da poco più di 1.900 euro del 1995

agli attuali 4.012 euro (+110%), arrivando ad assorbire oltre il 24% dei consumi complessivi; aumentata anche la quota destinata ai servizi il cui consumo rappresenta una libera scelta (dal 17,4% del 1995 al 21,4% del 2015) che indica la progressiva terziarizzazione dei consumi; crisi economica e aumento della

pressione fiscale hanno fortemente limitato le disponibilità delle famiglie incidendo sull'aumento delle spese obbligate (il reddito disponibile reale è sceso, complessivamente, tra il 2007 e il 2014 del 10,6% e del 14,1% in termini pro capite); particolarmente penalizzate le spese relative all'alimentazione domestica (incluse bevande alcoliche e non) la cui incidenza è scesa di quasi tre punti percentuali; sul fronte dei prezzi gli aumenti più rilevanti hanno interessato l'abitazione anche per effetto della crescita dei prezzi di quei beni e servizi, quali l'acqua e lo smaltimento rifiuti, gestiti a livello locale (oltre il 130% tra il 1995 e il 2015). Questi, in sintesi, i principali risultati che emergono da un'analisi dell'Ufficio Studi di Confcommercio sulle spese obbligate delle famiglie negli ultimi 20 anni.

Nel valutare i mutamenti intervenuti nelle decisioni di spesa delle famiglie, sia in termini qualitativi sia quantitativi, la segmentazione tra spese obbligate e spese commercializzabili fornisce un'indicazione aggiuntiva di come le famiglie, al di là di quanto suggerito dalla diminuzione quantitativa dei consumi, abbiano sperimentato negli anni una sensibile diminuzione del benessere da loro fruito. Negli ultimi venti anni la spesa delle famiglie si è progressivamente spostata verso i consumi obbligati, inclusivi degli affitti imputati (che corrispondono alla spesa teorica per l'affitto attribuita alle famiglie che vivono in case di proprietà). Queste spese assorbono ormai il 42% circa delle spese familiari. Nello stesso periodo è aumentata la quota destinata ai servizi il cui consumo rappresenta una libera scelta (dal 17,4% del 1995 al 21,4% del 2015) fenomeno ascrivibile alla tendenza alla terziarizzazione dei consumi. Queste dinamiche hanno compresso l'area delle spese destinate ai beni cosiddetti commercializzabili in cui rientrano molte funzioni di consumo considerate mature (alimentari, abbigliamento, mobili ecc.). Se lo spostamento di quote di spesa da prodotti a servizi è un fenomeno fisiologico nelle economie avanzate, anche per l'emergere di nuovi bisogni "immateriali", meno lo è l'avanzamento di quote di consumi che non rappresentano una libera scelta dei cittadini legata al soddisfacimento dei bisogni

individuali e/o familiari.

La situazione, già evidente negli anni '90 e nella prima parte dello scorso decennio, si è acuita con l'emergere della crisi economica e con l'adozione di politiche che hanno determinato un aumento della pressione fiscale, fattori che hanno fortemente limitato le disponibilità delle famiglie (il reddito disponibile reale è sceso, complessivamente, tra il 2007 e il 2014 del 10,6% e del 14,1% in termini pro capite). Con l'attenuarsi della fase recessiva la tendenza alla progressiva espansione della quota di spesa destinata ai consumi obbligati da parte delle famiglie sembra essersi arrestata segnalando, nelle nostre stime, una contenuta diminuzione tra il 2013 ed il 2015. Questa evoluzione sembra avvantaggiare gli acquisti di servizi commercializzabili. Analizzando più nel dettaglio quanto accaduto tra il 1995 e oggi si rileva come l'aumento della quota destinata alle spese obbligate sia ascrivibile in larga misura alla componente relativa all'abitazione, la cui spesa pro capite è passata da poco più di 1.900 euro agli attuali 4.012 (+110%), arrivando ad assorbire oltre il 24% della spesa. Per quanto riguarda la parte relativa alle spese che attengono alle scelte individuali e familiari la decisa riduzione della quota destinata ai beni, circa 10 punti percentuali in meno rispetto al 1995, è sintesi di andamenti molto diversificati. L'affermarsi di nuove forme di comunicazione ha sostenuto la spinta per i prodotti della telefonia, dinamica che, in un contesto di riduzione delle risorse a disposizione delle famiglie, ha determinato un'ulteriore compressione di consumi di prodotti più tradizionali. Tra questi, particolarmente penalizzate sono state le spese relative all'alimentazione domestica (inclusiva delle bevande alcoliche e non) la cui incidenza è scesa di quasi tre punti percentuali. Le dinamiche sopra descritte tengono conto sia di quanto avvenuto dal lato delle quantità sia da quello dei prezzi. Focalizzando l'attenzione sull'evoluzione dell'inflazione dei tre sottoinsiemi dei consumi presi in esame si rileva come parte dell'aumento dell'incidenza delle spese obbligate sia derivata dalle dinamiche dei prezzi. In tutto l'arco temporale osservato questa componente della domanda ha mostrato

una dinamica decisamente più sostenuta rispetto a quanto rilevato per il complesso dei beni e servizi commercializzabili. Ponendo uguale a 100 i prezzi nel 1995, quelli delle spese incomprimibili si attestano nel 2015 a 182,8, a fronte del 136,7 dei consumi commercializzabili. Anche nel caso dei prezzi gli aumenti più rilevanti hanno interessato l'abitazione, non solo per effetto delle variazioni intervenute sul mercato immobiliare negli anni antecedenti la crisi, che si sono riflesse sia sugli affitti reali che su quelli imputati, ma anche per i prezzi di quei beni e servizi, quali l'acqua e lo smaltimento rifiuti, gestiti a livello locale e aumentati negli ultimi 20 anni di oltre il 130%. Particolarmente sostenuta è stata anche la dinamica dei prezzi relativi alle assicurazioni ed ai carburanti, segmento che sembra conoscere nei periodi più recenti un'attenuazione delle dinamiche inflazionistiche. La tendenza a una crescita più accentuata dei prezzi relativi alle spese obbligate attraversa tutti gli ultimi 20 anni e, rappresentata in forma grafica, evidenzia molto chiaramente il drenaggio di risorse operato da un'evoluzione inflazionistica dei beni e servizi obbligati nettamente superiore al dato medio.